ГАЗПРОМ ДОБЫЧА НОЯБРЬСК | 45 ЛЕТ 1977–2022

НОЯБРЬСКИЙ ГАЗОВИК

№ 10 (328). **Ноябрь 2022 г.** | Корпоративное издание ООО «Газпром добыча Ноябрьск»

ДОВЕСТИ ДО АВТОМАТИЗМА

В КОМПАНИИ ИДУТ РАБОТЫ ПО ПОВЫШЕНИЮ ЭФФЕКТИВНОСТИ ТЕХНОЛОГИЧЕСКИХ ПРОЦЕССОВ

ЧИТАЙТЕ В НОМЕРЕ

ЧЕТЫРЕ НОВЫХ ПАТЕНТА
стр. 2

ТЕХНОЛОГИЧЕСКИ БЕЗУПРЕЧНЫ
стр. 4

ЕСТЬ ПОБЕДИТЕЛИ, НЕТ ПРОИГРАВШИХ
стр. 6

ЦИФРОВАЯ ЭКОСИСТЕМА
стр. 8

У КОМПАНИИ НОВЫЕ ПАТЕНТЫ

Три патента на изобретения и один на полезную модель получены в нынешнем году Инженерно-техническим центром компании в рамках изобретательской деятельности. Большая часть ноу-хау связана с процессом мембранного разделения газа, одно – с антикоррозионным оборудованием.

Одно из изобретений имеет название «Способ входного контроля мембранных элементов». Оно относится к процессу мембранного газоразделения. По задумке авторов, мембранный элемент размещается в герметичном корпусе, где происходит измерение газоразделительных характеристик и сравнительный анализ полученных фактических данных с нормативными значениями, что позволяет выявлять дефективные мембранные элементы.

Запатентовали в ИТЦ и само устройство для испытаний. Оно относится к измерительной технике полупроницаемых мембранных элементов и может быть использовано в газовой, нефтяной, химической и других отраслях промышленности. Также получен патент на «Способ проверки работоспособности блоков мембранного разделения».

Еще одно ноу-хау, уже имеющее номер и дату патента, – «Узел контроля скорости коррозии». Эта полезная модель относится к устройству для измерения скорости коррозии гравиметрическим методом и включает в себя штуцер и держатель с закрепленным на нем образцом-свидетелем.

Такая результативность говорит о большом интеллектуальном и инженерном потенциале сотрудников компании, а также о том, что работа по сопровождению изобретательской мысли и своевременному оформлению идей ведется на высоком уровне.

ДЕРЖИМ ПЛАНКУ

На Губкинском газовом промысле реализован первый этап реконструкции: на установке комплексной подготовки газа Южного участка введена в эксплуатацию установка очистки газа, на которую перенаправлены газовые потоки от Тарасовского и Губкинского месторождений ООО «РН-Пурнефтегаз».

На установке предварительной подготовки газа (УППГ) Северного участка в рамках проекта реконструкции тоже есть обновления: произведена замена арматурных блоков сепараторов и блока редуцирования газа собственных нужд. Этот апгрейд существенно повысит надежность технологического процесса, связанного с работой сепарационного оборудования, а также устойчивость эксплуатации и безотказность котельных, резервных источников энергообеспечения – газопоршневых электростанций, объектов УППГ и энергетического оборудования кустов газовых скважин.

Губкинский газовый промысел год за годом держит планку высокотехнологичного добывающего подразделения компании. Напомним, что в нынешнем году он в четвертый раз подряд признан победителем смотра-конкурса на лучшее подразделение ООО «Газпром добыча Ноябрьск».

ДАЛЬШЕ – БОЛЬШЕ

Кратно расширился фронт задач специалистов Чаяндинского участка Управления автоматизации и метрологического обеспечения компании. К прежним направлениям добавилось обслуживание объектов, расположенных на кустовых площадках, а также ТО и ремонт средств АСУ систем жизнеобеспечения опорной базы промысла.

Это в первую очередь профилактика оборудования для своевременного обнаружения и предотвращения неисправностей. Важной является и регулярная проверка работоспособности и алгоритмов агрегатов в разных режимах эксплуатации. Кроме того, специалисты УАиМО выполняют замену и устранение дефектов оборудования АСУ в зоне их ответственности, а также работы по техническому обслуживанию и текущему ремонту приборов химико-аналитических лабораторий ИТЦ на УКПГ-3 и ПСП.

Добавим, что, помимо увеличения географического охвата и сферы применения своих навыков, работники УАиМО углубляют и точечные компетенции. Так, они освоили ремонт пультов управления задвижками «Сократ-НЗ» и блоков питания магнитного подвеса.

Неуклонное наращивание функциональных возможностей специалистов управления – часть общей концепции всестороннего развития сотрудников компании и повышения уровня профессионализма.

СМЕНА СОСТАВА

На Западно-Таркосалинском газовом промысле выполнена замена линзового компенсатора – элемента испарителя огневого регенератора триэтиленгликоля (ТЭГ).

У этой стальной конструкции важная задача: она отвечает за нивелирование температурного расширения (сужения), которое неизбежно возникает в процессе работы аппарата и может привести к появлению возможных трещин и утечек ТЭГа. В связи с этим вышедший из строя огневой регенератор необходимо было как можно быстрее вернуть в нормальный технологический цикл, где один сосуд находится в деле, второй – в резерве.

Ремонт был проведен силами специалистов Управления аварийно-восстановительных работ и промысловых служб. Сначала сосуд был опорожнен от ТЭГа, пропарен и проветрен. Затем пришло время огневых работ: поврежденный компенсатор с применением специально подготовленной фрезы был демонтирован. Новый линзовый компенсатор отцентровали с жаровой трубой и испарителем и приварили по месту установки.

Следом специалисты лаборатории неразрушающего контроля визуально-измерительным и капиллярным методами выполнили контроль качества сварных соединений, после чего эксплуатационным персоналом ЗТГП были проведены гидроиспытания отремонтированного аппарата. По завершении работ к делу подключились сотрудники Инженерно-технического центра: они осуществили режимно-наладочные испытания агрегата.

Теперь линзовый компенсатор вновь готов выполнять важную технологическую задачу, обеспечивая правильность и безопасность производственного процесса подготовки газа.

ВЗЯТЬ НА ПРОБУ

Экологи компании закончили проведение полевого этапа мониторинга лицензионных участков. Отбор проб начался в марте и продолжался до завершения календарной осени. Работы выполнялись как своими силами, так и с привлечением специализированных подрядчиков. Теперь наступило время камерального анализа полученной информации.

Число проб компонентов окружающей среды (а это воздух, почва, снег, вода – из подземных скважин и природная) в 2022 году превысило 1 350. Отделом экологического мониторинга Инженерно-технического центра отобрано около трети от этого количества.

40 раз в лабораторию доставлялся снежный покров, почти столько же – подземные воды, отобрано более 70 проб донных отложений, более 100 – почвенного покрова и порядка 150 образцов поверхностных вод.

К слову, для проведения этой работы собственными силами отделом экологического мониторинга в 2022 году переоформлена и расширена лицензия Федеральной службы по гидрометеорологии и мониторингу окружающей среды в соответствии с новыми требованиями.

Еще один интересный факт: в процессе организации полевого этапа использовалась мобильная экологическая лаборатория повышенной проходимости, укомплектованная стационарной метеостанцией для контроля метеопараметров и переносным оборудованием для отбора проб. Нашими специалистами проведены наблюдения за морфометрическими характеристиками на водотоках Республики Саха (Якутия) – реках Лена, Нюя и Сельдюкэр, ручьях Кэрэмниккэ и Улахан-Бахтабыл. В исследования входило обнаружение особенностей и определение гидрохимических режимов водных объектов, а также визуальные наблюдения за состоянием акватории и водоохраной зоны рек.

После отбора компонентов природной среды пробы подлежат анализу в лабораториях, аккредитованных в национальной системе аккредитации. Затем специалисты ИТЦ приступают к этапу камеральной обработки полученных данных. Он включает в себя изучение полевых проб и протоколов лабораторных исследований, формирование отчета. Подготовленные материалы в установленные сроки будут направлены в уполномоченные государственные органы, осуществляющие контролирующую и разрешительную деятельность в отношении предприятий ТЭК.

Главным итогом мониторинга является объективная информация о состоянии окружающей среды в зоне производственно-хозяйственной деятельности компании. На основе этих данных будет выполнена полноценная оценка динамики, анализ корректности и эффективности природоохранных мероприятий, а также принято решение о необходимости подготовки и внедрения корректирующих действий для экологически безопасной разработки месторождений. Все это в совокупности обеспечивает максимальную рачительность, а также минимизацию воздействия на природу в процессе газодобычи.

ПО СХЕМЕ «ТОЧКА-МНОГОТОЧКА»

Специалисты Управления связи поделились с «НГ» результатами масштабной работы, которая была проведена на Еты-Пуровском газовом месторождении. Там в течение четырех месяцев выполнялась модернизация системы широкополосного беспроводного доступа.

Под апгрейд попали базовые станции и абонентские терминалы: их заменили на универсальные приемо-передающие модули (ППМ). Также на всем оборудовании обновлено программное обеспечение.

Связисты рассказывают, что для организации сети передачи данных кустовой телемеханики по схеме «точка-многоточка» между установкой предварительной подготовки газа Еты-Пуровского ГМ, кустами газовых скважин и крановыми площадками с 2014 года используется универсальная многофункциональная система широкополосного беспроводного доступа типа WiMIC-6000 российского производства. Теперь пришло время ее актуализировать и сделать более эффективной.

Выполненная модернизация позволила программно конфигурировать ППМ как для работы в качестве узловой (базовой), так и оконечной станции. Кроме того, увеличилась пропускная способность канала передачи данных и ликвидирована интерференция за счет взаимной синхронизации станций. Также уменьшилось количество точек отказа и энергопотребление, возросла помехоустойчивость.

Своевременная работа по обновлению инфраструктуры позволяет получить максимальный коэффициент полезного действия оборудования, а значит, сделать производственный процесс наиболее продуктивным.

РЕАГЕНТ В ДОСТАТКЕ

Потребности добывающих подразделений компании в метаноле будут закрыты в срок: Управление материально-технического снабжения и комплектации выполнило доставку всего запланированного объема осушающего реагента на объекты Камчатского газопромыслового управления, в ближайшее время ожидается допоставка для Чаяндинского НГПУ и подразделений ЯНАО.

График транспортировки был достаточно напряженным, а логистическая схема – сложной. В мультимодальной перевозке в Камчатское ГПУ было задействовано 18 специализированных контейнеров-цистерн, на ЧНГКМ – 492 единицы.

Емкости направлялись поочередно грузовыми автомобилями, железной дорогой, баржами, морскими судами и вновь автотранспортом до пунктов назначения. К слову, по пути на Камчатку метанол от Владивостока до Петропавловска-Камчатского преодолел сразу два моря – Японское и Охотское.

В итоге с площадки томского завода на камчатские месторождения Общества доставлено порядка 348 тонн, на Чаяндинское – более 9,4 тысячи тонн реагента.

Для подразделений ЯНАО с сургутского завода по стабилизации конденсата 40 железнодорожными цистернами прямым сообщением на Пурпейскую БМТС перевезено свыше двух тысяч тонн метанола. В декабре запланирована передача оставшегося объема в количестве 55 тонн.

Важный факт: на сроках поставки не сказались ни поэтапная логистика, ни особенности климата, ни меры, направленные на противодействие распространению коронавирусной инфекции.

Таким образом, своевременное снабжение метанолом обеспечит бесперебойную работу по добыче и поставке углеводородного сырья установленного качества и в плановых объемах.

УПРАВЛЯТЬ НА РАССТОЯНИИ

Пилотный проект автоматизации процесса управления дожимной компрессорной станцией Еты-Пуровского месторождения реализуют в Вынгаяхинском газопромысловом управлении. Основная задача производственников – обеспечить дистанционное регулирование технологических режимов непосредственно с главного щита ДКС Вынгаяхи.

В период планового остановочного комплекса, летом нынешнего года, выполнена важнейшая часть проекта – доработаны алгоритмы управления системой автоматического регулирования компрессорной станцией. Также отлажен селективный выбор одного из параметров – контроля по давлению на выходе и на входе ДКС, поддержания заданного расхода на узле учета газа. Кроме того, произведена доработка алгоритмов автоматического поддержания температуры в аппаратной ПСУ и подачи барьерного газа путем управления перестановкой запорной арматуры.

В данный момент уже выполнены пробные пуски и получен положительный результат: система автоматики отрабатывает безупречно в полном согласии с алгоритмами. Сейчас в автоматическом режиме успешно проводятся запуски ЭГПА с последующей загрузкой в магистраль, а также нормальный останов.

В этих работах активно участвовал оперативный персонал сразу нескольких служб: газокомпрессорной, энерговодоснабжения, ЭВС, КАиТ. Опробование и внедрение такой инновации позволит в перспективе кратно сократить и перераспределить ресурсные вложения в эксплуатационное обслуживание, а значит, повысить эффективность предприятия в целом.

Добавим, что новая схема управления на расстоянии не применялась пока ни на одном из объектов дожимного комплекса «Газпром добыча Ноябрьск». Этот опыт может и должен быть транслирован на производственную инфраструктуру газового холдинга, где есть головная и вспомогательная дожимные компрессорные станции. ■

ЗА 10 ЛЕТ МОЩНОСТЬ ДОЖИМНОГО КОМПЛЕКСА ВЫРОСЛА НА 30 % И ПРЕВЫШАЕТ 1 ТЫС. МВт

РУЧНАЯ СВАРКА, ЛИЧНАЯ ОТВЕТСТВЕННОСТЬ

В ноябре четвертьвековой юбилей отметило одно из важнейших подразделений Управления аварийно-восстановительных работ – цех по аварийному ремонту технологических трубопроводов (ЦАРТТ). Его главные задачи, которые не меняются все эти годы, – обеспечивать надежную работу технологического оборудования и трубопроводов на газовых промыслах, своевременно исправлять дефекты, выявленные в ходе диагностики и экспертиз, и при необходимости в кратчайшие сроки устранять инциденты и ликвидировать аварии.

Все 25 лет цехом руководит Валерий Ходов. Он знает историю ЦАРТТ лучше, чем собственную биографию.

– В 1997 году, в период реорганизации УДТГ, аварийно-восстановительный поезд остался в структуре «Сургутгазпрома», а юное предприятие «Ноябрьскгаздобыча» – без подразделения, способного выполнять планово-предупредительные и аварийные работы на сотнях километров трубопроводов Вынгапуровского, молодого Комсомольского и строящегося Западно-Таркосалинского промыслов, – рассказывает он. – Тогда по инициативе главного инженера Виктора Кононова и главного механика Александра Кошаровского на базе ремонтно-механического цеха (РМЦ) был создан участок ремонта трубопроводов.

Валерий Николаевич стоял у его истоков вместе с электросварщиком Александром Журавлевым, газорезчиком Алексеем Семеновым, электрогазосварщиком Василием Кондюриным. Спустя два года участок был выделен из состава РМЦ в самостоятельную единицу на правах цеха, а в 2001-м вошел в состав создаваемого ремонтно-эксплуатационного управления – впоследствии УАВР.

Сегодня, как и 25 лет назад, у ЦАРТТ много работы на опережение – недопущение аварий. Так, в нынешнем году завершен третий, заключительный этап технического ремонта на Вынгапуровском промысле.

– Мы провели мероприятия по устранению дефектов трубопроводов наружной газовой обвязки ДКС, выявленных в ходе экспертизы промышленной безопасности, восстановили кольцевые сварные соединения, сделали вырезку дефектных сегментов с последующей врезкой катушек, – перечисляет фронт работ Валерий Ходов.

На данный момент в цехе работают 59 человек, чуть больше половины из них – вахтовым методом на Чаяндинском участке. В бригаду, которая отправляется на задание, как правило, входят сварщики и монтажники. С ними необходимое оборудование: машины безогневой резки, гидравлические и реечные домкраты, лебедки, сварочные агрегаты.

– Честно скажу: работа эта тяжелая, – говорит руководитель ЦАРТТ. – Шум, вибрация, сварочные аэрозоли, ультрафиолет… Однако еще не было таких задач, с которыми бы наши люди не справились. Иногда добиться цели стандартными инструментами не получается – именно тогда и рождаются рацпредложения.

В день, когда «НГ» беседовал с Валерием Ходовым, в цехе было малолюдно: три бригады находились на пути с промыслов.

– На Губкинском работали 12 дней – снимали напряжение на газовых скважинах, – поясняет Валерий Николаевич. – Там произошло вспучивание и провал опор, необходимо было их выровнять и восстановить прямолинейность трубопровода.

Примечательный факт: в ЦАРТТ, чтобы не было осечек, «исповедуют» исключительно ручную сварку, никаких полуавтоматов! Она в трассовых условиях самое то, утверждают специалисты.

– Тут результат целиком и полностью зависит от сварщика, от его профессионального чутья, – поясняет Валерий Ходов. – Только он может и должен обеспечить провар кромок и формирование обратного валика, сделать качественный стык, который долгие годы не потребует ремонта. К слову, это под силу лишь сварщику высшего, шестого разряда. А само сварное соединение ремонтируется один раз, дальше – только замена участка трубопровода.

Профессионализм и исполнительность – вот ключевые качества, которыми обладают все сотрудники ЦАРТТ. Сегодня специалисты цеха по аварийному ремонту технологических трубопроводов отвечают за каждый стык и за многие километры трубопроводной сети, которая должна быть технологически безупречна. ■

GAZ_КОМАНДА: ДМИТРИЙ КЛЮЕВ

Газодобывающая отрасль в первую очередь сильна людьми, которые в любую погоду и в любое время суток ответственно и исправно выполняют производственные задачи. Особое место в этом ряду занимают операторы по добыче нефти и газа – представители титульной профессии. Они закладывают основу стабильной деятельности любого предприятия и составляют главную гордость компаний ТЭК. Сегодня в проекте GAZ_команда – обладатель престижного титула «Лучший оператор по добыче нефти и газа ПАО «Газпром» Дмитрий Клюев.

В «Газпром добыча Ноябрьск» Дмитрий Вячеславович пришел в 2013 году, когда учился на последнем курсе Уфимского государственного нефтяного технического университета. Он готовил дипломную работу и одновременно постигал азы мастерства на Вынгаяхинском газовом промысле.

Его наставником и крестным отцом в профессии стал мастер Сергей Жаров – именно он многому научил Дмитрия Клюева. Да и в целом коллектив принял новичка тепло. Коллеги щедро делились с молодым специалистом знаниями и посвящали его в секреты успешной работы на промысле, а также в традиции, главная из которых – стремление к лидерству: Вынгаяха всегда должна быть первой!

Этот лозунг Дмитрий Клюев взял как руководство к действию и с момента появления на промысле стал наращивать уровень своих специальных знаний и владения технологиями. Последние три года Дмитрий Вячеславович трудится на установке комплексной подготовки газа: следит за параметрами и осуществляет изменение схемы работы технологического оборудования, по заданию руководителя корректирует режимы УКПГ. И если, как говорит наш герой, сменный инженер – это «дирижер большого хора», состоящего из различных агрегатов, то себя оператор называет «дирижерской палочкой».

Когда пришла пора демонстрировать обретенные компетенции и защищать честь Вынгаяхи на конкурсе профмастерства, Дмитрий, ни минуты не сомневаясь, принял решение участвовать в состязаниях. Первый соревновательный опыт стал для него пробой сил, а уже на следующем конкурсе специалист одержал уверенную победу!

Чтобы добиться такого результата, он весь год готовился, оттачивая каждый этап. Снова и снова штудировал теорию, решал задачи и читал чертежи. Отрабатывал практические задания, досконально – до мелочей – тренируя всевозможные технологические операции на скважинах или сосудах, которые только могут выпасть на конкурсе. Такая тщательная подготовка дала результаты: он заслуженно стал лидером профессиональных состязаний. Дальше – больше: в нынешнем году Дмитрий Вячеславович представил предприятие на Фестивале труда ПАО «Газпром». Никогда раньше он не ощущал такого груза ответственности. И блестяще с ним справился! Поборол волнение, сделал все что мог, подтвердив данную себе установку: «Участвуешь – побеждай!»

– Все время говорил себе: я смогу! – рассказывает Дмитрий Клюев. – И эта вера помогла мне взять эмоции под контроль, выложиться на все сто.

Достигнув столь значимого профессионального рубежа, Дмитрий не собирается останавливаться на достигнутом и четко видит план собственного развития. Есть у него и рационализаторские задумки, и карьерные устремления. Уже сегодня он способен справляться с должностными обязанностями сменного инженера, а это значит, что за карьерным ростом дело не станет.

Дмитрий Вячеславович искренне благодарен предприятию, промыслу и коллегам за возможность работать в атмосфере сплоченности и заряженности на успех. Он гордится своей GAZ_командой, желает всем следовать за профессиональной мечтой и смело добиваться ее воплощения в жизнь.

ТВОРЧЕСТВО, КОТОРОЕ ОБЪЕДИНЯЕТ

Восемь медалей завоевали артисты компании на зональном туре (северная зона) корпоративного фестиваля самодеятельных творческих коллективов и исполнителей дочерних обществ ПАО «Газпром» «Факел». Он прошел в Уфе и собрал 930 участников и гостей – представителей 17 компаний.

Делегация «Газпром добыча Ноябрьск» привезла на «Факел» девять номеров. Ансамбль бального танца «Орхидея» показал танцевальные постановки «Красота Китая», «Интересная история», «Любовь, похожая на сон». «Сеньоры» сорвали овации с номером «Великий Гэтсби». Студия пластики «Фиеста» покорила зрителей грациозностью «Звездочки», а студия акробатики и танца Inside dance zone выступила с яркой «Матрешкой». Образцовый хореографический ансамбль «Элегия» представил красивый танец «Старше себя». Кристина Хабибулина исполнила песню «Путь воина», Кристина Питула впечатлила жюри вокальной композицией «Не исчезай».

В состав жюри конкурса вошли заслуженные деятели культуры и искусства России, лучшие педагоги страны по хореографии и вокалу. Возглавил судейскую коллегию Юрий Медяник – художественный руководитель и главный дирижер Тюменского филармонического оркестра, дирижер Всероссийского конкурса юных талантов «Синяя птица».

– Сила России – в единении. Мы с вами демонстрируем то самое единение в искусстве. Наша общая сила в том, что вместе мы сохраняем и приумножаем культуру многонациональной России, – отметил он.

В рамках фестиваля конкурсанты приняли участие в акции «Мы вместе», выступив с благотворительным концертом в республиканском реабилитационном центре для участников локальных войн.

Итогом поездки нашей делегации на «Факел» стали два золота, четыре серебра и две бронзы. Впереди финал фестиваля, на него отправятся солисты и коллективы, завоевавшие первое и второе места.

«Факел» – это не просто праздник талантов, но и мероприятие, направленное на укрепление традиций многонациональной культуры России.

НАШИ МЕДАЛИ

Студия пластики «Фиеста» – I место, «Эстрадно-цирковой жанр».
Кристина Питула – I место, «Эстрадный вокал».
Студия акробатики и танца Inside dance zone – II место, «Эстрадная хореография».
Образцовый хореографический ансамбль «Элегия» – II место, «Бальная хореография (ансамбль)».
Ансамбль бального танца «Сеньоры» – II место, «Бальная хореография (ансамбль)».
Солисты ансамбля бального танца «Орхидея» Даниил Карпов, Любовь Богданова – II место, «Бальная хореография (соло)».
Солисты ансамбля бального танца «Орхидея» Даниил Галлингер и Софья Карпова – III место, «Бальная хореография (соло)».
Ансамбль бального танца «Орхидея» – III место, «Бальная хореография (ансамбль)».

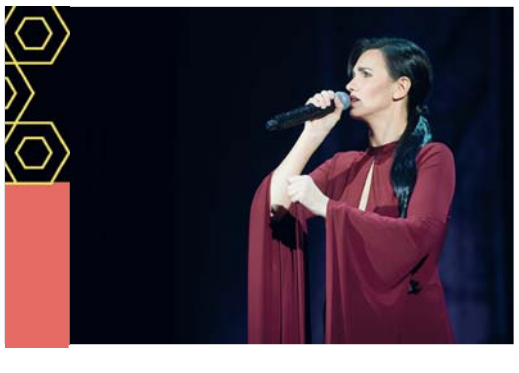

МЫ – В «ПЕРСПЕКТИВЕ»!

СБОРНАЯ ОБЩЕСТВА – ПОБЕДИТЕЛЬ ДОМАШНЕГО ИНТЕЛЛЕКТУАЛЬНОГО ТУРНИРА

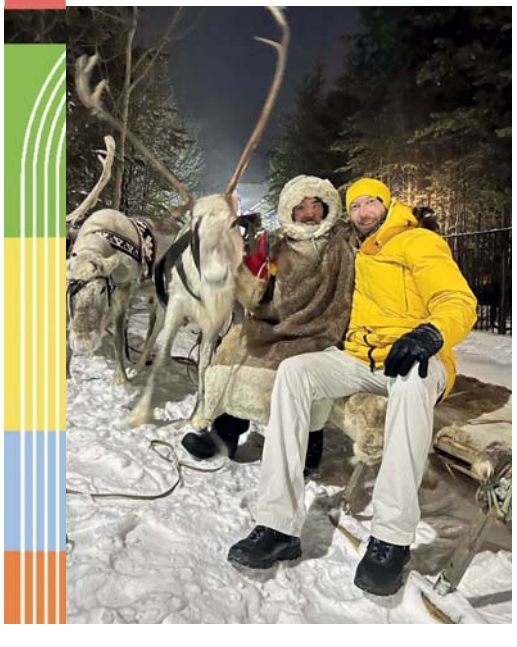

В Ноябрьске прошла восьмая открытая корпоративная интеллектуальная игра «Перспектива» среди команд советов молодых ученых и специалистов дочерних обществ ПАО «Газпром». Она была организована ОППО «Газпром добыча Ноябрьск профсоюз», администрацией общества «Газпром добыча Ноябрьск» и Советом молодых ученых и специалистов компании при всесторонней поддержке межрегиональной профсоюзной организации «Газпром профсоюз».

В этот раз за победу боролись 17 дружин, представлявших следующие дочерние общества: ООО «Газпром трансгаз Томск», ООО «Газпром добыча Иркутск», ООО «Газпром переработка», ОАО «Севернефтегазпром», ООО «Газпром подземремонт Уренгой», ООО «Газпром трансгаз Сургут», ООО «Газпром трансгаз Краснодар», АО «Газпромнефть-ННГ», филиал ООО «Газпром инвест» «Иркутск», ООО «Газпром добыча Ямбург», ООО «Газпром добыча Уренгой», ООО «Газпром ПХГ», ООО «Газпром добыча Надым», ООО «Газпром трансгаз Чайковский», а также новички турнира – «Газпром трансгаз Ставрополь» и ООО «Харампурнефтегаз» – и хозяева – ООО «Газпром добыча Ноябрьск».

Организаторы провели для команд экскурсии по городу, показали музей ноябрьских газовиков, расположенный в центральном офисе. Участники «Перспективы» побывали на трижды краснознаменном Вынгапуровском газовом промысле, с которого и начиналась история компании. Интересным получилось также посещение Центра духовно-нравственного воспитания – с катанием на оленях и игрой в юкигассен, то есть в модернизированные снежки, где надо не только припечатать соперника спортивным снарядом, но еще и завладеть его флагом. Победила в веселой перестрелке, естественно, дружба.

А потом началась БОЛЬШАЯ ИГРА! Она состояла из четырех тематических раундов: «Вопросы в картинках», «Общие вопросы», «Музыкальные вопросы» и «Вопросы, посвященные Году народного искусства и нематериального культурного наследия народов России». Каждый этап включал 12 заданий. Изюминкой состязаний стало то, что на последние два вопроса четвертого раунда отвечали только капитаны, окончательно распределив места своих дружин.

На торжественной церемонии закрытия турнира председатель ОППО «Газпром добыча Ноябрьск профсоюз» Иван Самборский от имени генерального директора компании Антона Джалябова поприветствовал команды, отметив, что у «Перспективы» есть победители, но нет проигравших и что все участники – надежный оплот нашей газовой отрасли. Советник председателя «Газпром профсоюза» Андрей Тутариков зачитал приветственную речь председателя «Газпром профсоюза» Владимира Ковальчука, в которой отмечалось: «Чем больше будет таких качественных мероприятий, чем больше на них будет приезжать команд из разных дочерних обществ, тем интереснее станет жизнь каждого, тем эффективнее мы будем – каждый на своем рабочем месте. Общество «Газпром добыча Ноябрьск» и его профсоюзная организация сделали интересный проект, у которого уже есть собственная история. Я уверен: история с продолжением. Желаю «Перспективе» новых побед и достижений!»

Главным событием торжественного вечера была, конечно, церемония награждения. Впервые за много лет победителем «Перспективы» стала команда хозяев «Газгольдер» (ООО «Газпром добыча Ноябрьск»). На втором месте «ПАРМА» (ООО «Газпром трансгаз Чайковский»), на третьем – дружина «Дважды-два-пять» (ООО «Газпром трансгаз Краснодар»).

В заключение – мнения наших гостей о «Перспективе».

Владимир ЯРЕМКО,
капитан команды «Сила Байкала»
(филиал ООО «Газпром инвест» «Иркутск»):
– Мы в Ноябрьске во второй раз, и я уже влюбился в него! Если еще приеду сюда, не исключено, что поменяю прописку. Все участники нашей команды молодцы, сделали что требовалось, но нам есть над чем поработать. Будем учиться, будем развиваться.

Николай ЧЕРНОВ,
капитан команды «Южане»
(ООО «Газпром трансгаз Ставрополь»):
– Получили невероятное количество эмоций, приехав из плюс 15 в минус 25! Но морозов практически не заметили, потому что для нас был устроен великолепный прием. Спасибо организаторам и особенно кураторам команд. Мероприятие прошло на высочайшем уровне, всем бы так встречать участников мероприятий, как это делаете вы. Играли впервые. У нас тоже проводятся интеллектуальные поединки, но в классическом формате, а у вас ярко выраженный квиз. Впрочем, главным было пообщаться с коллегами из других дочерних обществ. Результатами для первого раза удовлетворены. Очень хотим приехать в Ноябрьск снова!

Алена ПОВАРНИЦЫНА,
председатель СМУС, команда «ПАРМА»
(ООО «Газпром трансгаз Чайковский»):
– Скажу честно, мы не ожидали такого успеха, поэтому пока находимся в счастливом шоке. Надеялись попасть максимум в пятерку, а тут второе место. Это круто! Ноябрьск очень понравился, единственное, у вас очень холодно. От лица команды благодарю организаторов «Перспективы» за теплый, радушный прием. Вы создали уникальный, потрясающий проект!

ГЛУБИНА ПОЗНАНИЯ

Инженер Никита Логинов на отлично защитил итоговый проект в рамках программы повышения квалификации и развития персонала ПАО «Газпром» и в числе 14 молодых работников дочерних обществ и департаментов ПАО «Газпром» успешно завершил обучение.

Участники для нее отбирались на основании жестких критериев. Необходимо было стать победителем конкурса молодых специалистов компании, обучиться в Школе подготовки молодых специалистов и успешно пройти собеседование с представителями профильных департаментов.

Школа подготовки молодых специалистов – это трехмодульная трехгодичная образовательная программа на базе «Газпром корпоративный институт». Ее целью является профессиональное становление перспективных сотрудников, развитие их личностных и деловых компетенций.

Каждый обучающий блок длился 76 часов. На первом этапе участников погрузили в тренинги, способствующие адаптации к профессиональной среде. С ними занимались преподаватели различного профиля. Молодых специалистов ждали лекции и практические занятия, направленные на личностный рост, разрешение конфликтных ситуаций, повышение стрессоустойчивости и тренировку эффективных способов общения.

Следующий модуль был посвящен развитию профессиональных компетенций: это могла быть разработка месторождений, менеджмент или, к примеру, транспортная логистика. Для наших сотрудников тема звучала так: «Новые технологии переработки, транспортировки и хранения газа и нефти». На этом этапе ребят обучали преподаватели ведущих профильных вузов. Кроме того, предусматривалось погружение молодых специалистов в лингвистическую среду с целью повысить уровень владения иностранными языками. Участников второго блока также ждал отсев: дальше, в заключительный этап, попали не все, а только самые лучшие. Никита Логинов в их числе.

ЗА ВРЕМЯ ОСУЩЕСТВЛЕНИЯ ПРОГРАММЫ ЕЕ УЧАСТНИКАМИ СТАЛИ

12

СОТРУДНИКОВ КОМПАНИИ

Третий уровень школы был посвящен управлению предприятием в условиях рыночной экономики и содержал различные тренинги и бизнес-кейсы, которые дали важные управленческие навыки, такие как знание современных информационных технологий, конструктивный стиль делового общения и руководства, применение новых технологий в переговорном процессе.

Далее следовала стажировка в лучших отраслевых компаниях. Никита Логинов был направлен в «Газпром добыча Надым». На основе полученных знаний и приобретенного опыта он представил комиссии работу на тему «Проблема самозадавливания скважин на Медвежьем месторождении и пути ее решения: основные геолого-технические мероприятия по поддержанию режима работы самозадавливающихся скважин».

В своем проекте Никита рассмотрел возможность применения концентрических лифтовых колонн (КЛК) и поверхностно-активных веществ для увеличения газоотдачи скважин. К слову, собранная в ходе стажировки информация пригодится ему уже в ближайшем будущем: на Еты-Пуровском месторождении, где он сейчас трудится, как раз идет приемка скважины, оборудованной КЛК.

Система непрерывного фирменного профессионального образования ПАО «Газпром» – это единое образовательное пространство. «Газпром добыча Ноябрьск» является частью этого корпоративного сообщества и создает для молодых работников широкие возможности профессионального развития и роста.

ЗАМЕЧАНИЯ – ЭТО ХОРОШО

Два этапа предварительных заслушиваний участников Научно-технической конференции – 2022 позади. Итог – 19 проектов допущены к основному конкурсному испытанию и будут представлены на форуме, который состоится в декабре.

Идеи молодых ученых и специалистов проходят через строгое экспертное сито: так, в ходе первого слушания отсеяно восемь групповых и индивидуальных проектов. Остальные два десятка получили ряд замечаний руководителей профильных направлений, и их авторы приступили к шлифованию технической и презентационной части, совершенствованию докладов.

Такой тщательный отбор инновационных замыслов и дальнейшее детальное нивелирование критики позволяет молодым ученым и специалистам максимально качественно подготовиться к Научно-технической конференции и глубже проработать свои проекты.

Сегодня в нашей компании созданы все условия для генерации и реализации идей, для рационализаторской деятельности. Ежегодное проведение НТК способствует привлечению молодых сотрудников к работе над актуальными научными и производственными задачами и двигает предприятие вперед.

ТЕХНИЧНО, НАУЧНО, ТЕХНОЛОГИЧНО

Три «научные» медали привезли наши коллеги с XIV Всероссийской конференции «Новые технологии в газовой промышленности» (газ, нефть, энергетика), прошедшей в ноябре в РГУ нефти и газа (НИУ) имени И.М. Губкина. Участниками форума стали молодые ученые и специалисты дочерних обществ и организаций ПАО «Газпром», преподаватели и студенты нефтегазовых университетов в возрасте до 35 лет.

Начальник службы ИТЦ Олег Манихин получил диплом первой степени за работу «Опыт эксплуатации и технические решения по оптимизации систем коррозионного мониторинга объектов ЧНГКМ в условиях импортозамещения» в секции «Проблемы разработки, стандартизации, сертификации и обеспечения надежности оборудования нефтегазового комплекса».

У оператора по исследованию скважин Руслана Гизатуллина – серебро в секции «Разработка месторождений углеводородов» за представленный проект «Обоснование и разработка состава сшивателей для устранения негерметичности межколонного пространства газовой скважины».

Ведущий инженер Дмитрий Нечаев удостоен диплома лауреата всероссийской конференции в секции «Проектирование, сооружение и эксплуатация систем транспорта и хранения углеводородов» за производственную презентацию «Идентификация опасных участков трассы трубопроводов, расположенных в сложных геологических условиях, с использованием геоинформационных систем».

Программа включала пленарные и секционные заседания по ряду актуальных для нефтегазовой отрасли направлений. Молодые специалисты вместе с ведущими учеными и руководителями обсудили перспективные научно-технические разработки, внедрение которых направлено на дальнейшее развитие нефтяной и газовой промышленности.

Трехкратный успех сотрудников компании говорит о высоком уровне интеллектуального потенциала коллектива, а также о системной работе, проводимой на предприятии в части рационализаторства, стимулирования инноваций, развития изобретательской мысли. Поздравляем коллег с успехом и желаем не останавливаться на достигнутом, все глубже погружаясь в производственную проблематику для внедрения лучших отраслевых решений.

СОЦСЕТИ ПОЛУЧИЛИ ОТЛИЧНО

Проект службы по связям с общественностью и СМИ «Социальные сети ООО «Газпром добыча Ноябрьск» стал отличником конкурса «Медиалидер-2022» в номинации «Лучшая внутрикорпоративная группа/страница в соцсети». Всего на профессиональное состязание было подано 350 заявок из разных регионов России и стран ближнего и дальнего зарубежья.

Сегодня у «Газпром добыча Ноябрьск» шесть корпоративных страниц в социальных сетях и более шести тысяч подписчиков. В нынешнем году в аккаунтах опубликовано более полутора тысяч постов, трех тысяч фотографий и 300 видеороликов. Они набрали свыше двух миллионов просмотров.

Регулярный и актуальный контент, интересные проекты о компании, ее технологиях и людях, а также элементы яркой инфографики и интерактива – вот что отметило жюри, анализируя страницы предприятия в соцсетях. В свою очередь наша аудитория тоже оценила информационную открытость, оперативность и качественные тексты, голосуя лайками и комментариями.

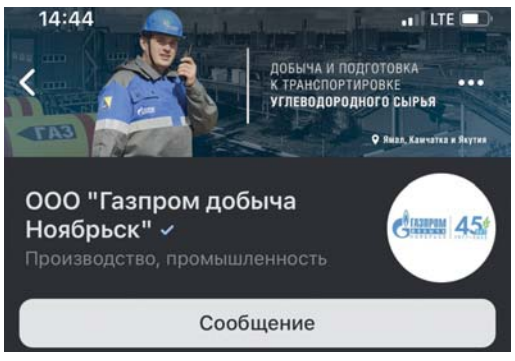

ПОДКЛЮЧАЕМ ГИД!

С 1 декабря сотрудники компании могут стать частью экосистемы ГИД – специального цифрового продукта, который обеспечивает работникам Группы «Газпром» единый доступ к вселенной сервисов и возможностей. Сегодня подробно расскажем об этом новом цифровом продукте.

ГИД – это лента новостей с закладками и списком для чтения, а также быстрый доступ к десяткам полезных и развлекательных сервисов, специальные предложения от партнеров (Газпромбанк, «Газпромнефть», СОГАЗ, Газфонд, АЗС.GO и другие).

А еще в ГИДе есть меню ресторанов и скидки, фильмы и сериалы с персональными рекомендациями, развлекательные подборки сервисов RUTUBE и YAPPY, прослушивание всех радиостанций «Газпром-Медиа Холдинга», страхование и путешествия, образовательные программы и видеокурсы.

Как подключиться к приложению?

Шаг 1. Откройте магазин приложений Google Play, RuStore или AppGallery.

Шаг 2. Установите приложение ГИД.

Шаг 3. Откройте и нажмите кнопку «Войти».

Шаг 4. Введите в поле одноразовый код, который придет на ваш мобильный телефон.

Шаг 5. Зарегистрируйтесь. Важно точно ввести запрашиваемые системой данные и название компании, сотрудником которой вы являетесь. И все – добро пожаловать!

Почему ГИД сделает вашу жизнь удобнее?

Приложение строится на технологии единого входа ГИД SSO (Single Sign-On). Это означает, что вам не придется запоминать и постоянно вводить разные пароли для входа в приложения и сервисы наших партнеров. Такая возможность – одна из фишек корпоративной цифровой экосистемы, которую мы строим вместе с вами.

А как же безопасность?

Система аутентификации пользователей ГИДа построена на базе одного из самых безопасных протоколов в мире – OIDC (OpenID Connect). Вы регистрируетесь в ГИД SSO, а мы безопасно храним ваши данные и помогаем бесшовно заходить в контентные сервисы компаний-партнеров.

Не получилось войти в приложение?

При возникновении любых сложностей с подключением обратитесь в службу поддержки по адресу support@gid.ru. Команда оперативно ответит на все вопросы, связанные с работой системы.

Что означает «Доступ не подтвержден»?

Если вы не прошли авторизацию, этому может быть несколько причин:

1. Допущены ошибки во введенных данных (например, использованы английские буквы, есть опечатки, пропущены обязательные для заполнения поля).

2. Вы не являетесь сотрудником выбранной компании.

3. Вы не оформили согласие.

В случае ошибки в данных необходимо вернуться назад и внести исправления. После нажатия кнопки «Продолжить» будет осуществлена повторная попытка авторизации. Если на этом этапе возникнут вопросы, воспользуйтесь кнопкой «Написать в службу поддержки» внизу экрана.

Это платно?

Приложение ГИД бесплатно для пользователей.

Какую почту надо использовать при регистрации? Личную или рабочую?

Пользователь может решить сам, какая почта удобнее. Мы рекомендуем использовать рабочую.

Как изменить данные в профиле приложения?

Для обновления передаваемых данных (например, при смене фамилии) вам необходимо обратиться в ОКиТО. После изменения ваш аккаунт будет деактивирован, при входе нужно будет указать новую фамилию, оставив остальные данные неизменными. После прохождения верификации вы сможете продолжать пользоваться приложением с новыми данными.

Какой телефон нужно использовать при регистрации? Личный или рабочий?

Вы должны сами решить, какой номер телефона указать при регистрации, так как при входе в приложение будут установлены связи между подключенными медиасервисами пользователя.

Можно ли зарегистрировать два телефона на один аккаунт?

Нет, регистрация двух номеров на одного пользователя невозможна. Система имеет настройку 1 номер = 1 аккаунт (1 пользователь).

Как сменить номер телефона для входа в приложение?

Функция смены номера телефона в приложении ГИД не предусмотрена, так как система имеет настройку 1 номер = 1 аккаунт. Если вам необходимо сменить номер телефона из-за утраты доступа к нему, пожалуйста, направьте свой запрос с почты, на которой зарегистрирован аккаунт, по электронному адресу support@gid.ru с указанием старого и нового номеров телефонов. При этом старый аккаунт будет удален, на новый телефон будет создан новый аккаунт.

С ЮБИЛЕЕМ!

ДЕКАБРЬ

Руслан КАМОСКО, монтажник УАВР
Сергей БУЗУНОВ, слесарь по ремонту ТУ ГГП
Павел ГОЛОВАЩЕНКО, слесарь КИПиА ВГПУ
Виктор САЛИЙ, слесарь по ремонту ТУ ЗТГП
Светлана ШИШКИНА, техник ВГПУ
Юрий АРЗУМАНЯН, плотник УЭВП
Олег БАРАНОВ, слесарь АВР ЧНГПУ
Павел ЕРМАКОВ, водитель УТТиСТ
Дмитрий МАКЕЕВ, водитель УТТиСТ
Руслан ВОРОНЮК, оператор по добыче нефти и газа КГП
Светлана КОРЯКИНА, оператор заправочных станций УТТиСТ
Николай ФРАНЧУК, водитель УТТиСТ
Павел СИДНЕНКО, водитель УТТиСТ
Юрий ПЕРСИДСКИЙ, начальник участка ТВСиК ВГПУ
Ирина МОРОЗОВА, ведущий экономист ГГП
Владислав БОРДИКОВ, заместитель начальника по общим вопросам КГП
Василий НИКИФОРУК, слесарь ЭРГО КГПУ
Владик ХАКИМОВ, электрогазосварщик КГП
Шамиль ЮСУПОВ, слесарь АВР ВГПУ
Евгений РОЩУПКИН, электромонтер УС
Максим ШОСТАК, слесарь-ремонтник УАВР
Марат АЛТЫНБАЕВ, оператор товарный ЧНГПУ
Иван КИСЕЛЕВ, водитель УТТиСТ
Олег ИВАНЧЕНКО, машинист ТК ЧНГПУ
Татьяна ГОНЧАРОВА, помощник генерального директора
Юлия ТИМОШЕНКО, ведущий специалист УПЦ
Юрий ЧЕРНОБРИВКО, слесарь по ремонту ТУ ЗТГП
Игорь РЫБАЛКИН, машинист ТК ГГП
Ирина ДЕМЬЯНЕНКО, аппаратчик ВГПУ
Наталья МОРЕНКО, заведующий спортивным клубом ЗТГП
Валерий ПЕРВАК, слесарь-ремонтник УТТиСТ
Геннадий АРТЁМОВ, электромонтер ГГП
Алексей СЕМЕНЮТА, водитель УТТиСТ
Светлана ЛИННИК, заместитель главного бухгалтера
Юрий СЁМОЧКИН, машинист УТТиСТ
Александр ЗАУГОЛЬНЫХ, заместитель генерального директора по перспективному развитию

ОПЕРАТИВНЫЕ НОВОСТИ!
НОВЫЕ ПРОЕКТЫ!
ВСЕ САМОЕ ИНТЕРЕСНОЕ В НАШИХ АККАУНТАХ
ЯНДЕКС.ДЗЕН ВКОНТАКТЕ ОДНОКЛАССНИКИ ЯRUS RUTUBE TELEGRAM

Учредитель и издатель ООО «Газпром добыча Ноябрьск», г. Ноябрьск, ул. Республики, 20. Тел. 363-501 – служба по связям с общественностью и СМИ ООО «Газпром добыча Ноябрьск», начальник ССОиСМИ А. Михайлюк.
Редактор выпуска: Е. Алексина. Над выпуском работали: С. Алексин, К. Дедюхин, Е. Стыценко, Ф. Толкачёв.
Газета изготовлена в АО «Тюменский дом печати», 625002, г. Тюмень, ул. Осипенко, 81, оф. 220, тел. (3452) 56-56-50. Заказ 1506. Тираж 999.